1. Contexte de la mission

- Explique pourquoi le cybercafé avait besoin de renouveler son matériel

Contexte et problème de fond

Un cybercafé fait face à une réalité particulière : les postes sont utilisés chaque jour par des personnes différentes, qui se connectent à leurs comptes, naviguent sur des sites variés, téléchargent des documents et installent parfois des fichiers sans maîtrise technique. Cette rotation permanente transforme chaque ordinateur en point d'entrée potentiel pour des infections, des fuites de données ou des usages non conformes. Avec le temps, l'ancien matériel et les anciens systèmes deviennent moins compatibles avec les correctifs récents, ce qui augmente mécaniquement l'exposition aux vulnérabilités. L'objectif du renouvellement n'est donc pas seulement "d'avoir des PC plus rapides", mais de reprendre le contrôle sur la sécurité, la conformité et l'exploitation quotidienne.

Contraintes de sécurité propres à un cybercafé

Dans un environnement public, les risques sont plus élevés que dans un bureau classique, car l'utilisateur n'est pas connu et n'a pas de règles internes strictes. Les postes subissent des actions à risque : insertion de supports externes, téléchargement de pièces jointes, installation de logiciels, changements de paramètres, ou conservation involontaire de sessions ouvertes. À cela s'ajoutent les menaces courantes : keyloggers, malwares via clés USB, extensions de navigateur malveillantes, récupération d'historiques, et accès à des comptes laissés connectés (messagerie, réseaux sociaux, services administratifs). Sur du matériel ancien, les protections modernes (chiffrement, virtualisation, démarrage sécurisé, protections anti-exploit) sont souvent limitées ou absentes, ce qui complique la mise en place d'une politique de sécurité cohérente.

Exigences RGPD et maîtrise des données

Le cybercafé doit aussi respecter le RGPD, surtout parce que les utilisateurs manipulent des données personnelles : documents administratifs, scans, CV, dossiers médicaux, emails, identifiants, etc. Or, un poste public peut conserver des traces sans que

l’utilisateur s’en rende compte : fichiers téléchargés, caches navigateur, cookies, formulaires enregistrés, impressions en attente, ou sessions de boîtes mail toujours actives. La conformité implique une logique simple : limiter la collecte, éviter la conservation inutile et réduire le risque d’accès par un tiers après la fin de session. Renouveler le matériel et moderniser l’environnement logiciel permet de mettre en place des mécanismes robustes d’effacement, de réinitialisation et de contrôle des accès, ce qui répond directement aux obligations de minimisation et de sécurité des traitements.

Pourquoi l’ancien matériel devait être remplacé

Le renouvellement du parc s’impose souvent quand l’infrastructure ne peut plus suivre les exigences de protection actuelles. Des postes trop anciens n’acceptent pas correctement les dernières versions du système d’exploitation, des navigateurs, des antivirus/EDR ou des outils de gestion centralisée, ce qui bloque les correctifs de sécurité. En parallèle, les performances dégradées poussent parfois à désactiver certaines protections “pour que ça aille plus vite”, ce qui crée des failles opérationnelles. Un matériel moderne (avec processeur récent, stockage SSD, plus de mémoire et surtout support des fonctions de sécurité) permet au contraire d’appliquer les mises à jour, d’activer des protections natives et de standardiser l’image des postes. Ce changement améliore à la fois la sécurité, la stabilité et la capacité à administrer les machines de façon homogène.

Mise en place d’un système automatisé de “nettoyage” des postes

Comme beaucoup de clients exécutent et installent leurs propres fichiers, le cybercafé doit empêcher que les postes deviennent des “ordinateurs personnels” où s’accumulent documents et logiciels au fil des heures. La solution consiste à automatiser la suppression des données de session, avec des règles claires : tout ce qui est téléchargé ou déposé localement est effacé après un délai, ou à la déconnexion, ou au redémarrage. Concrètement, cela peut passer par des profils temporaires, des dossiers utilisateurs “jetables”, une restauration automatique de l’image système, ou des scripts de nettoyage (Documents, Téléchargements, Bureau, caches navigateurs). L’intérêt est double : réduire les risques de fuite de données (RGPD) et diminuer les risques d’infection persistante, car un malware qui dépend de fichiers locaux a moins de chances de survivre. Cette automatisation limite aussi les interventions manuelles du gérant, ce qui améliore la disponibilité des postes.

Déconnexion automatique des sessions et des boîtes mail

Un des incidents les plus fréquents en cybercafé est l'oubli de déconnexion : l'utilisateur quitte le poste en laissant sa messagerie ou son compte de réseau social ouvert. Cela expose directement ses données à la personne suivante, et crée un risque majeur de compromission. Le renouvellement du matériel s'accompagne donc d'une politique de session stricte : expiration automatique après un temps d'inactivité, fermeture forcée des navigateurs en fin de session, purge des cookies et des sessions web, et retour à un écran d'accueil neutre. En pratique, on vise un mécanisme qui coupe proprement la session poste, puis déclenche un nettoyage des traces (historique, cache, formulaires), afin que l'utilisateur suivant ne puisse ni récupérer des documents, ni relancer une boîte mail déjà authentifiée. Cette mesure est particulièrement importante pour aligner l'exploitation quotidienne avec une logique RGPD "privacy by default".

Correction des failles via mises à jour récentes (OS, logiciels, pilotes)

Un cybercafé ne peut pas rester sur des versions obsolètes : les navigateurs, plugins, systèmes et suites bureautiques sont des cibles permanentes. Renouveler le matériel permet de supporter les versions les plus récentes du système d'exploitation, les pilotes à jour et les mécanismes modernes de sécurité (meilleure isolation mémoire, protections navigateur, chiffrement, etc.). Cela facilite aussi la mise en place d'une stratégie de patching centralisée : mises à jour planifiées hors des heures d'affluence, redémarrages imposés, et vérification de conformité (un poste non à jour ne démarre pas une session client). L'enjeu est de réduire la fenêtre entre la publication d'un correctif et son déploiement, car c'est précisément dans ce délai que les attaques opportunistes se multiplient.

Désactivation des ports USB : réduire l'entrée "physique" des menaces

Les ports USB sont pratiques, mais ils représentent une voie d'attaque très efficace en environnement public : introduction de malwares, exécution automatique, ou copie de données entre sessions. La désactivation (totale ou partielle) des ports USB sur les postes clients réduit fortement ces risques. Selon le besoin, on peut autoriser uniquement certains périphériques (claviers/souris) et bloquer les stockages de masse, ou n'autoriser l'USB que sur un poste dédié "scan/print" mieux contrôlé. Cela évite aussi qu'un utilisateur reparte avec des fichiers laissés par un autre ou qu'il copie des

données sensibles. En complément, cette mesure simplifie la conformité, car elle réduit les scénarios de fuite non maîtrisée.

Facturation automatique au temps de connexion (HandyCafe)

Au-delà de la sécurité, le renouvellement vise aussi une meilleure gestion opérationnelle : suivi du temps, contrôle des accès et facturation fiable. Un logiciel de gestion de cybercafé comme HandyCafe (gratuit) permet d'automatiser la facturation en fonction du temps de connexion à un poste, avec démarrage/arrêt de session contrôlé côté serveur. Le gérant n'a plus à chronométrer manuellement ni à gérer des approximations : le système enregistre les minutes consommées, applique des tarifs, et peut bloquer automatiquement un poste à la fin du crédit. Cette automatisation limite les litiges ("je suis resté moins longtemps"), améliore la traçabilité interne et permet d'intégrer les règles de sécurité (par exemple : fin de session = fermeture des applications + nettoyage + verrouillage). En clair, la gestion du temps devient un outil de contrôle, pas seulement de caisse.

État Initial du Lieu de Stage

Présentation générale

La structure qui m'accueille est un vaste cybercafé divisé en de nombreuses pièces distinctes. Cette segmentation permet de gérer différents flux d'utilisateurs simultanément, allant du simple accès internet à la location d'espaces professionnels, en passant par la maintenance informatique.

Salle principale (Parc actuel)

C'est le cœur de l'activité actuelle. Cette salle regroupe la totalité des postes informatiques déjà en service et accessibles au public. C'est ici que se concentre le flux principal des utilisateurs pour la navigation internet et la bureautique quotidienne.

Salle d'extension (Nouveaux postes)

L'établissement dispose également d'une très grande pièce supplémentaire. Actuellement dédiée à l'expansion, elle est réservée pour accueillir prochainement l'installation de nouveaux postes informatiques. Cet espace représente le potentiel d'évolution de la structure et une augmentation signi

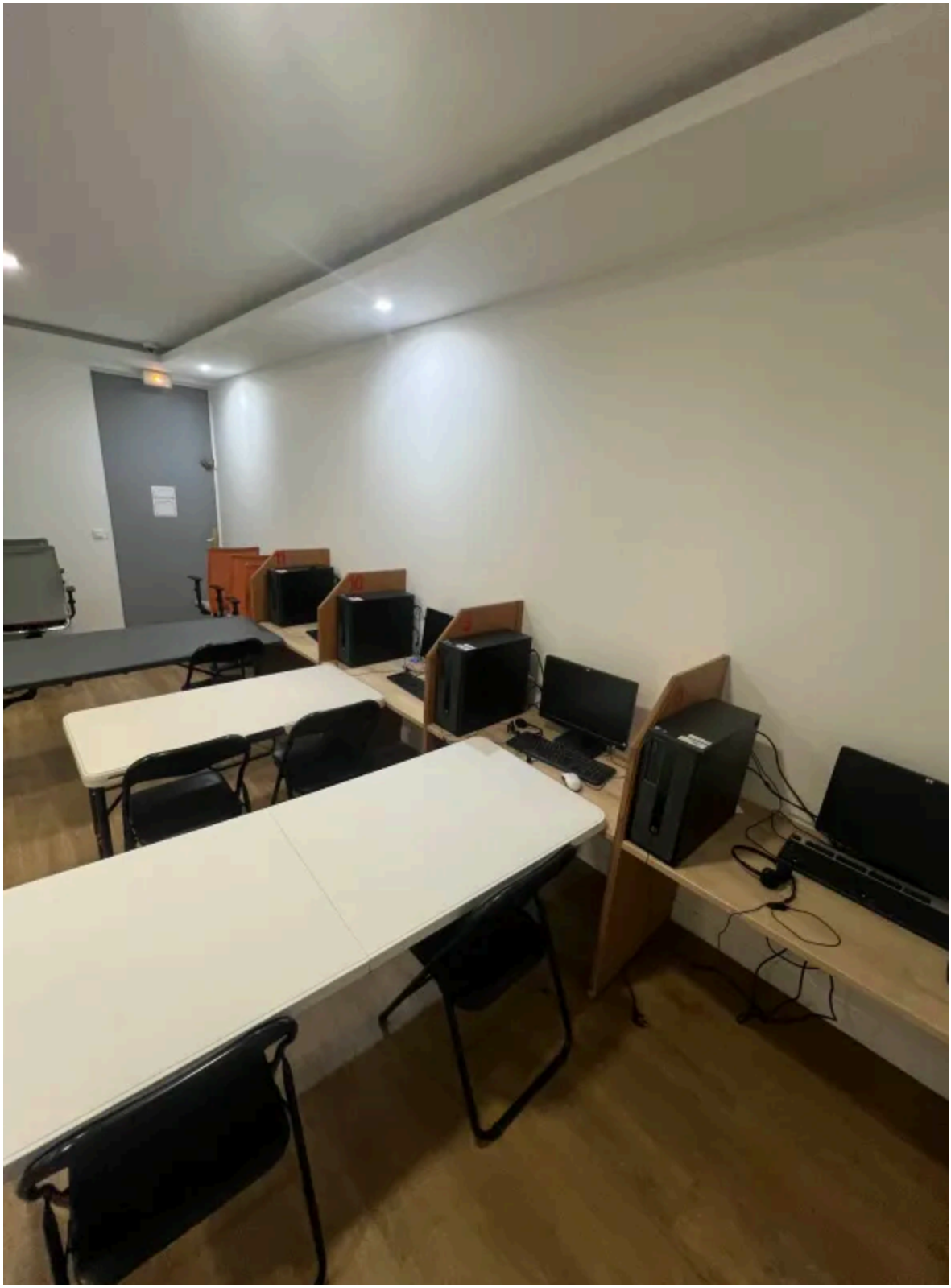

ficative de la capacité d'accueil.

Salle "Open Work" (Coworking)

Un espace spécifique est aménagé pour le travail partagé (coworking). Il est conçu pour la productivité, offrant :

- Des prises électriques pour chaque emplacement.
- Des connexions filaires (ports Ethernet/RJ45) pour garantir un débit stable et rapide aux utilisateurs munis de leur propre ordinateur portable.

Zone d'imprimerie

Une zone est exclusivement dédiée aux services d'impression. Elle centralise les photocopieurs et imprimantes pour ne pas gêner les utilisateurs des postes informatiques et faciliter la gestion des consommables.

Atelier SAV & Assistance Technique

Une zone technique est spécifiquement dédiée au Service Après-Vente (SAV). Cet espace sert de point de dépôt et de réparation pour les clients rencontrant des problèmes avec leurs propres ordinateurs personnels. C'est ici que sont effectués les diagnostics, les dépannages logiciels (virus, lenteurs) et les réparations matérielles pour la clientèle extérieure.

Bureaux privatifs (Indépendants)

Enfin, le cybercafé propose plusieurs petits bureaux fermés destinés à la location. Ces espaces sont occupés par des travailleurs indépendants (freelances) qui recherchent un environnement calme, privé et professionnel, séparé de l'agitation des salles communes.

2. Organisation du travail

- Décris comment ton patron a organisé le projet

L'organisation du projet de modernisation : Une approche par phases successives

Pour mener à bien la transformation du cybercafé sans interrompre l'activité commerciale, mon patron, assisté d'un expert en administration système, a structuré le projet en quatre étapes stratégiques. L'objectif était de moderniser l'infrastructure tout en garantissant la sécurité des données pour chaque type d'utilisateur.

1. Préparation Logistique et Technique

En amont, mon patron a piloté l'acquisition et la préparation de l'ensemble du matériel : nouvelles tours PC, câblage réseau, switchs et mobilier. Avec l'expert, ils ont défini le nouveau plan d'adressage IP et l'architecture réseau cible pour anticiper les besoins de chaque zone.

2. Phase 1 : Activation de la "Zone d'Extension" (La Grande Salle)

La priorité a été donnée à l'équipement de la grande pièce vide pour créer une nouvelle capacité d'accueil immédiate.

- Installation : Mise en place des nouveaux postes et du mobilier.
- Spécialisation : Une sous-partie de ce parc a été configurée spécifiquement pour les examens du Code de la Route (logiciels spécifiques).
- Configuration : Intégration des postes au domaine, raccordement au switch, et résolution des premiers bugs techniques.
- Stratégie : Cette salle, une fois fonctionnelle, a servi de "zone tampon" pour accueillir les clients pendant les travaux des phases suivantes.

3. Phase 2 : Sécurisation de l'Open Space (Coworking)

Nous nous sommes ensuite concentrés sur l'espace de travail partagé.

- Infrastructure : Remplacement des tables et installation de nouvelles prises électriques et RJ45.
- Sécurité Réseau : La configuration des ports du switch a été cruciale ici. Nous avons assuré une connexion filaire stable tout en isolant les ports (VLANs) pour que les machines des clients ne puissent pas communiquer entre elles, évitant ainsi la propagation de virus ou le piratage entre utilisateurs nomades.

4. Phase 3 : Intégration des Bureaux Privatifs (Défi Confidentialité)

Cette étape délicate consistait à connecter les bureaux loués par des indépendants au réseau du cybercafé.

- Aménagement : Installation physique des postes dans les bureaux individuels.
- Confidentialité stricte : Le défi technique, relevé avec l'expert, a été de leur fournir un accès internet haut débit tout en garantissant une étanchéité totale par rapport au reste du cybercafé. Nous avons configuré le réseau pour que les données des professionnels soient invisibles aux clients publics et à l'open space, assurant ainsi le secret professionnel requis par leur activité.

5. Phase 4 : Renouvellement de la Salle Principale (La Bascule)

Enfin, nous avons traité la salle historique du cybercafé.

- Remplacement matériel : Retrait de toutes les anciennes tours pour installer les nouvelles machines performantes.
- Continuité de service : Pendant cette intervention lourde, les clients ont été dirigés vers la "Zone d'Extension" (Phase 1) et l'Open Space, permettant au cybercafé de continuer à générer du chiffre d'affaires.
- Uniformisation : La salle principale a finalement été configurée sur le même modèle que la nouvelle zone (domaine, restrictions de sécurité), harmonisant ainsi tout le parc informatique.

- Explique ton rôle dans l'équipe et les tâches qui t'ont été confiées

Au sein de l'équipe, j'ai occupé une fonction hybride. D'une part, j'ai agi comme Assistant Technique pour le déploiement du nouveau parc informatique. D'autre part, j'ai endossé un rôle de Médiateur Numérique auprès de la clientèle, assurant le support et la formation des utilisateurs.

Voici le détail de mes missions :

1. Volet Technique : Déploiement et Configuration

Sous la supervision de mon patron et de l'expert réseau, j'ai assuré la mise en place opérationnelle du matériel :

- Installation Matérielle (Hardware) : J'ai géré le déballage, l'assemblage et la mise en place des postes. J'ai apporté un soin particulier au "Cable Management" (organisation des câbles avec serflex) pour garantir un espace de travail propre et sécurisé. J'ai également connecté les équipements au réseau via les prises RJ45 et vérifié la connectivité physique.
- Configuration Système (Software) : J'ai procédé à la standardisation du parc via le clonage de disques (déploiement d'une image "master" validée par l'expert sur l'ensemble des postes). J'ai ensuite renommé chaque machine selon la convention établie (ex: `POSTE-01`), je les ai intégrées au domaine Windows de l'entreprise et j'ai installé les logiciels essentiels (navigateurs, bureautique, outils de gestion du cybercafé).
- Recette et Tests : Avant l'ouverture au public, j'ai testé systématiquement chaque poste : connexion internet, fonctionnement des périphériques (son, micro, USB) et liaison avec l'imprimante réseau.

2. Volet Pédagogique : Assistance et Autonomisation des Clients

Au-delà de la technique, une grande partie de mon stage a été consacrée à l'accompagnement humain. J'ai aidé les clients à surmonter leurs difficultés informatiques avec un objectif clair : les rendre autonomes.

- Assistance aux publics débutants et seniors :
  J'ai pris en charge des personnes âgées ou inexpérimentées qui se sentaient perdues face à l'ordinateur. Plutôt que de faire les choses à leur place, j'ai adopté une approche pédagogique : je leur expliquais les manipulations pas à pas (comment envoyer une pièce jointe, comment imprimer, comment scanner un document) pour qu'ils puissent le refaire seuls la fois suivante.
- Dépannage de premier niveau (Helpdesk) :
  J'ai assisté des clients rencontrant des problèmes sur leurs propres ordinateurs portables ou sur les postes du cybercafé (problèmes de connexion Wi-Fi, fichiers illisibles, bugs logiciels). J'ai diagnostiqué ces pannes simples et proposé des solutions immédiates.
- Création de supports pédagogiques personnalisés :
  Pour faciliter l'apprentissage, j'ai conçu des tutoriels personnalisés et des fiches pratiques simplifiées. Ces supports visuels (captures d'écran fléchées, étapes numérotées) permettaient aux clients de repartir avec un guide clair pour résoudre leurs problèmes récurrents chez eux, renforçant ainsi la qualité de service du cybercafé.
-
- Mentionne le travail en équipe et la répartition des responsabilités

Dynamique d’Équipe et Gestion Opérationnelle du Projet

La modernisation du cybercafé n’a pas été une simple suite de tâches techniques, mais une véritable épreuve de coordination collective. La réussite de ce projet repose sur la synergie entre quatre acteurs aux niveaux d’expertise très différents, unis par un objectif double : déployer une nouvelle infrastructure sécurisée tout en garantissant la continuité du service pour les clients.

1. Un Encadrement Expert et Pédagogue

La structure du projet a été solidement maintenue par mon tuteur et l’administrateur réseau.

- Rôle Stratégique : Ils ont défini l’architecture cible (segmentation VLAN, sécurité des données, stratégie de déploiement) et ont géré les interventions critiques touchant au cœur du réseau.

- Transmission de Savoir : Loin d'une hiérarchie rigide, ils ont adopté une posture de mentorat. J'ai bénéficié d'une supervision bienveillante mais exigeante : chaque initiative technique que je prenais était contrôlée et validée. Cette disponibilité m'a permis de monter en compétence rapidement, transformant chaque obstacle technique en situation d'apprentissage.

2. L'Optimisation du Binôme de Stagiaires

Une des particularités de cette expérience a été ma collaboration avec un second stagiaire, totalement novice en informatique. Plutôt que de voir cet écart de niveau comme un frein, nous l'avons transformé en atout grâce à une répartition intelligente des tâches :

- Mon Rôle de "Référent Technique Junior" :
  J'ai agi comme une courroie de transmission entre les experts et le terrain. J'avais la responsabilité des actions techniques opérationnelles (masterisation des disques, adressage IP, intégration au domaine, support utilisateur avancé). J'ai également dû faire preuve de pédagogie pour encadrer mon collègue.
- L'Intégration du Stagiaire Novice :
  Pour le rendre utile et efficace, je lui ai délégué et expliqué les tâches logistiques essentielles mais chronophages.
  - *Exemple concret :* Je réalisais le branchement et le "cable management" propre sur un poste témoin, et il dupliquait cette installation sur les 20 autres bureaux.
  - *Résultat :* Cette division du travail a permis de libérer du temps précieux pour que je puisse me concentrer sur la configuration logicielle et le dépannage.

3. Le Défi de la Continuité de Service

La véritable prouesse de ce travail d'équipe a été de mener ce chantier lourd sans jamais fermer le cybercafé. Nous avons travaillé "à cœur ouvert", en présence des clients.

Cette contrainte nous a obligés à une coordination permanente :

- Basculement fluide : Pendant que nous équipions la "grande salle d'extension" avec les nouveaux postes, nous avons maintenu l'ancienne salle fonctionnelle. Une fois la nouvelle salle prête et testée par nos soins, nous avons migré les flux de clients vers celle-ci, nous libérant ainsi l'accès pour rénover l'ancienne salle principale.

- Réactivité Client : Malgré la charge de travail (montage de meubles, installation de PC), nous sommes restés attentifs. Dès qu'un client avait besoin d'aide (impression, bug, question), l'un de nous interrompait sa tâche technique pour intervenir. Cette agilité nous a permis de satisfaire l'afflux constant de clients et de répondre à leurs besoins immédiats, prouvant que nous pouvions allier rigueur technique et qualité commerciale.

En conclusion, c'est cette intelligence collective qui a permis de transformer un espace vétuste en un cybercafé moderne et sécurisé, sans perdre une seule journée d'activité.

-

3. Déroulement des opérations

- Décris les étapes : déballage, installation physique, mise en place
- Parle de la logistique et de l'organisation de l'espace
- Évoque les difficultés rencontrées et comment elles ont été résolues

Difficultés Rencontrées et Solutions Apportées

La modernisation du cybercafé a été un projet complexe. Au-delà de l'aspect technique, nous avons dû naviguer entre contraintes budgétaires, surcharge de travail et impératifs de sécurité. Voici les obstacles majeurs que nous avons surmontés.

1. Le Défi Organisationnel : Surcharge et Continuité de Service

La difficulté principale a été structurelle : nous étions une petite équipe de quatre personnes face à une charge de travail colossale.

- La "Double Journée" : Le défi le plus impactant a été de maintenir l'activité commerciale pendant les travaux. Il fallait gérer le bruit, la poussière et les déplacements de matériel tout en accueillant les clients. Cela nous obligeait à interrompre constamment nos tâches techniques pour du service client, fragmentant notre concentration et augmentant la fatigue.
- Contraintes Budgétaires : La gestion rigoureuse du budget nous a imposé de ne pas gaspiller de matériel. Chaque câble, chaque goulotte devait être utilisé de manière optimale, interdisant le "droit à l'erreur" ou le remplacement facile en cas de casse.

2. Les Enjeux de Conformité et de Sécurité (RGPD)

La mise aux normes du parc informatique a nécessité une vigilance constante sur la protection des données, notamment vis-à-vis du RGPD (Règlement Général sur la Protection des Données).

Voici les principes clés que nous avons dû appliquer :

- Minimisation des données : Ne collecter que les informations strictement nécessaires lors de l'inscription des clients ou de la connexion au Wi-Fi.
- Limitation de la conservation : S'assurer que les données personnelles (historique de navigation, fichiers téléchargés) soient effacées automatiquement après chaque session (via le logiciel de "Reboot-to-Restore"), tout en conservant les logs de connexion obligatoires (loi antiterroriste) de manière sécurisée et inaccessible aux tiers.
- Sécurité et Intégrité : Garantir que les postes sont protégés contre les virus et les intrusions pour ne pas compromettre les données des utilisateurs (comptes bancaires, emails).

3. Le Compromis Risqué : L'Incident du Pare-Feu

Nous avons traversé des périodes de vulnérabilité technique critique.

- Le Problème : À un moment donné, nous avons rencontré des problèmes de connectivité bloquants sur les nouveaux postes (impossibilité d'accéder au serveur ou à l'imprimante).
- L'Action à Risque : Pour diagnostiquer la panne, nous avons dû désactiver temporairement le pare-feu et certaines règles de sécurité.
- La Faille : Bien que nécessaire pour le dépannage, cette action a créé une "fenêtre de tir" durant laquelle le réseau était vulnérable. Des pirates auraient pu potentiellement scanner nos ports ou tenter une intrusion. Cela nous a appris qu'en administration système, la résolution de problèmes oblige parfois à abaisser les boucliers, ce qui génère un stress important quant à l'intégrité du réseau.

4. Aléas Matériels et Facteur Humain

Le déploiement physique a été source de tensions.

- Défaillances Matérielles : Nous avons fait face à du matériel défectueux au déballage (pannes au démarrage) et à des câbles RJ45 de mauvaise qualité. Ces imprévus ont causé des retards, nous obligeant à refaire des tests que nous pensions validés.

- Erreurs et Stress : La fatigue et le manque d'expérience (notamment du second stagiaire) ont conduit à des erreurs de branchement (inversion de ports sur le switch) ou de mauvaises manipulations logicielles. Ces situations ont généré du stress au sein de l'équipe, nécessitant beaucoup de communication pour ne pas céder à la panique.

Compléments : Autres problèmes techniques probables

- Conflits d'Adressage IP : Lors de l'intégration des nouvelles machines, il est très probable que nous ayons eu des conflits d'IP (deux machines essayant d'avoir la même adresse), ce qui coupe la connexion de l'une des deux. Cela demande une rigueur absolue dans le plan d'adressage statique ou la configuration du serveur DHCP.
- Saturation de la Bande Passante : Lors de la mise à jour simultanée de tous les nouveaux postes (Windows Update), la connexion internet du cybercafé a dû être saturée, ralentissant considérablement la navigation pour les clients présents. Nous avons dû apprendre à différer ces mises à jour aux heures creuses.
- Incompatibilité de Pilotes (Drivers) : Faire fonctionner les anciens périphériques (vieilles imprimantes ou scanners) avec les nouveaux systèmes d'exploitation (Windows 10/11) a certainement posé des soucis de compatibilité logicielle, nécessitant une recherche approfondie de pilotes adaptés.

- Ce que j'ai appris sur la gestion de projet

Ce stage m'a permis de dépasser la vision purement théorique de l'informatique pour comprendre les enjeux réels d'un projet d'entreprise. Au travers des différentes phases de modernisation du cybercafé, j'ai acquis cinq compétences fondamentales en gestion de projet.

---

1. La Continuité de Service : Ne Jamais Arrêter l'Activité

Le principe

J'ai compris qu'un déploiement technique ne doit jamais paralyser l'activité commerciale d'une entreprise. La gestion de projet consiste à synchroniser les phases de travaux avec les impératifs économiques.

L'application concrète

Lors de la rénovation de la salle principale historique, nous avons d'abord équipé et rendu fonctionnelle la nouvelle "salle d'extension". Ce n'est qu'une fois cette zone opérationnelle que nous avons basculé les clients vers elle, nous permettant ainsi de rénover l'ancien espace sans fermer l'établissement ni perdre de chiffre d'affaires.

Ce que j'en retiens

La planification doit toujours prévoir un "plan B" opérationnel. Un bon projet ne se mesure pas qu'à sa réussite technique, mais aussi à sa capacité à maintenir le business pendant la transformation.

---

2. Le Management d'Équipe : Optimiser les Compétences de Chacun

Le principe

J'ai découvert que la performance d'une équipe dépend de l'adéquation entre les tâches et les compétences. Même un membre moins expérimenté peut être un atout majeur si les responsabilités sont bien réparties.

L'application concrète

Face à un binôme novice en informatique, j'ai adopté une posture de formateur. J'ai pris le temps de lui enseigner le câblage et l'installation physique. Pendant qu'il gérait la

logistique de vingt postes, je me suis concentré sur les tâches techniques complexes (clonage système, configuration IP).

Ce que j'en retiens
Déléguer n'est pas se débarrasser d'une tâche, c'est investir du temps pour former quelqu'un et démultiplier ensuite l'efficacité globale. J'ai appris que le leadership, c'est savoir identifier et exploiter les forces de chaque membre.

---

3. La Gestion du Risque : Arbitrer entre Sécurité et Urgence

Le principe
J'ai appris que la sécurité informatique (RGPD, pare-feu) est une contrainte dynamique qui nécessite parfois des arbitrages risqués dans l'urgence. Il faut savoir évaluer le ratio bénéfice/risque d'une action.

L'application concrète
Face à une panne bloquante dans l'Open Space, nous avons dû désactiver temporairement le pare-feu pour diagnostiquer le problème. Cette décision, bien que nécessaire, créait une fenêtre de vulnérabilité durant laquelle le réseau était exposé à d'éventuelles intrusions.

Ce que j'en retiens
La sécurité absolue n'existe pas en environnement réel. J'ai compris qu'il faut parfois accepter un risque contrôlé et limité dans le temps pour rétablir un service critique. L'important est d'en être conscient et de refermer cette brèche rapidement.

---

4. La Rigueur Budgétaire : Le Coût de l'Erreur

Le principe

J'ai intégré la notion de "coût de la non-qualité". Dans un projet à budget contraint, refaire une tâche mal exécutée coûte deux fois plus cher en temps et en matériel.

L'application concrète

Travailler avec des stocks limités de câbles et découvrir du matériel neuf défectueux m'a obligé à adopter une méthodologie rigoureuse. Je testais systématiquement chaque PC et chaque prise RJ45 avant l'ouverture au public, pour éviter de devoir démonter une installation terminée.

Ce que j'en retiens

La phase de tests (recette) n'est pas une perte de temps, c'est un investissement. J'ai appris qu'il vaut mieux prendre 10 minutes de plus pour vérifier que de perdre une heure à corriger une erreur devant un client impatient.

---

5. L'Adaptabilité : Gérer l'Imprévu sans Perdre son Calme

Le principe

J'ai constaté que le plan initial se heurte toujours aux imprévus du terrain. La qualité d'un gestionnaire de projet se mesure à sa capacité à pivoter instantanément entre une tâche technique et une urgence humaine.

L'application concrète

J'ai dû à plusieurs reprises interrompre des configurations complexes pour assister avec calme et pédagogie des clients en difficulté, notamment des personnes âgées. Malgré ma propre fatigue et la pression des délais techniques, je devais changer de "casquette" instantanément.

Ce que j'en retiens

Le professionnalisme se manifeste dans cette capacité à cloisonner ses problèmes techniques pour rester disponible et patient avec les utilisateurs. J'ai appris que la gestion de projet, c'est aussi la gestion des émotions et du stress.

- Les compétences pratiques développées
- L'importance de travailler en équipe

L'Importance Vitale du Travail en Équipe

Ce projet de modernisation m'a démontré que la réussite technique repose avant tout sur la cohésion humaine. Face à la complexité du chantier, le travail d'équipe a été le moteur indispensable sur trois niveaux :

- L'Optimisation des Compétences : Nous avons transformé l'hétérogénéité de l'équipe en force. En répartissant les tâches selon les niveaux (l'expert sur l'architecture, je gérais la technique opérationnelle, et je guidais le stagiaire novice sur la logistique), nous avons créé une chaîne de production fluide où chacun était utile.
- La Gestion Simultanée des Flux : C'est uniquement grâce à notre coordination que nous avons pu relever le défi majeur : rénover sans fermer. Cette agilité nous permettait de basculer instantanément d'une tâche technique au service client (accueil, SAV, impressions), garantissant la continuité du chiffre d'affaires.
- La Résolution de Problèmes : Face aux pannes critiques (pare-feu, matériel défectueux) ou au stress, l'entraide a servi de filet de sécurité. Le soutien de l'expert et la solidarité entre stagiaires ont permis de surmonter les blocages techniques beaucoup plus rapidement qu'en solitaire.

En conclusion, l'équipe a agi comme un multiplicateur d'efficacité, nous permettant de livrer un parc sécurisé dans les délais tout en assurant une qualité de service constante.

Mes projet de stage

Entreprise de plomberie spécialisée dans les services de plomberie, électricité et serrurerie.

Ma mission
Conception et développement complet d'un site web professionnel et responsive.

Réalisations

- Création d'une vitrine moderne mettant en avant les services et réalisations
- Design adapté à tous les supports (mobile, tablette, desktop)
- Optimisation SEO pour une meilleure visibilité
- Intégration fluide des contenus et appels à l'action

Lien

https://expertek.fr

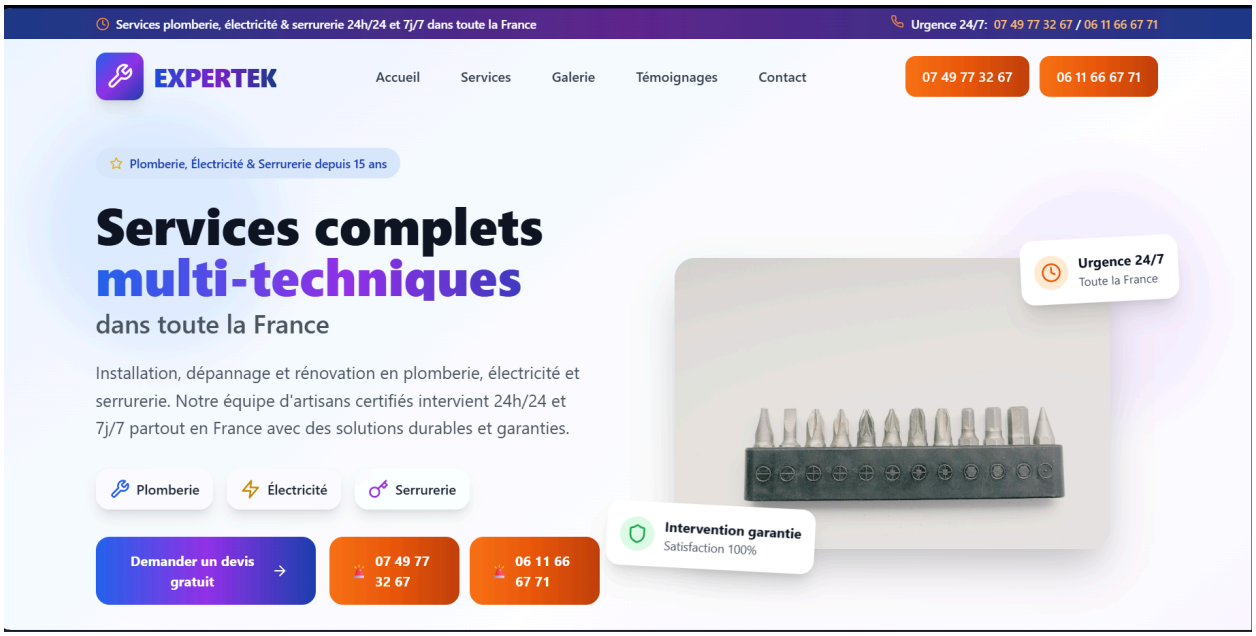

Quelque simple tutos pour les client (à trouver dans le drive) nom : tuto stage